STRÁŇAVSKÉ ZVESTI

Noviny obce Stráňavy **ročník XXX.** **číslo 3/2025**



Z obsahu vyberáme:

- Svetový Roman Ondák
- Obnova reliéfu na pamätníku
- Motošporty v obci
- Letná sezóna 2025 na kúpalisku
- Október - mesiac úcty k starším
- Adventný čas v Stráňavách
- Spoločenská kronika
- Športové výsledky OŠK

Vážení spoluobčania, milí Stráňavci,

s príchodom nového roka sa opäť stretávame, aby sme si zaželali všetko dobré, pozreli sa späť na to, čo bolo, a s nádejou vykročili do toho, čo nás čaká.
Rok 2025 bol plný práce, úsmevov, radostí, ale aj sklamaní a chvíľ, keď sme museli prejaviť trpezlivosť a odolnosť.
To je život. A aj práca v službe ľuďom.

celý príhovor starostu obce nájdete na strane 2.



Firma EKORAY - zber elektroodpadu

1. októbra sa v našej obci uskutočnil zber nepotrebného elektroodpadu. Zber zastrešuje firma EKORAY a prebiehal z jedného miesta. Ďakujeme občanom za zodpovedný prístup.



Spomienka na našich zosnulých občanov

V piatok 31.októbra sme si v našom farskom kostole počas sv. omše, pripomenuli spomienkou našich zosnulých občanov Stráňav, ktorí nás opustili od 1.11.2024 do 31.10.2025.



Deň veteránov, tiež ako Deň červených makov

Červený mak, ako symbol utrpenia a spomienok. 11. novembra presne o 11. hodine a 11. minúte sme si symbolicky pripomenuli všetkých padlých vojakov 1.sv.vojny.

PRÍHOVOR STAROSTU OBCE

Som nesmierne rád, že aj v tomto roku sa medzi nami našlo mnoho z vás - občanov, ktorí ste svojím časom, energiou, tvorivosťou, či dobrovoľníckou pomocou prispeli k rozvoju a zveľaďovaniu našej obce. Robili ste to nie pre potlesk, nie pre pochvalu, ale z nezištnej lásky k Stráňavám. Týmto sa vám chcem úprimne poďakovať. Vy ste tí, ktorí ukazujú, že keď ľudia chcú, obec môže napredovať a rásť.

Keďže každý z nás prechádza rôznymi zostupmi, ale i pádmi, aj ja som počas nielen tohto roka zažil mnoho pozítívnych momentov, ale aj sklamaní... od tých, ktorým dôverujete a ktoré vôbec nečakáte. Veľmi si vážim pomoc a empatiu od tých, od ktorých som to najmenej čakal. Nie všetko sa vždy podarí podľa predstáv a nie každý krok vpred je ľahký a každé rozhodnutie jednoduché. Zvlášť vtedy, keď chcete mať všetko presné, dokonalé a dotiahnuté do detailov - čo je rukopis mojej práce, ktorý nie každému musí vyhovovať. Prekážky dostávame do cesty na to, aby sme ich prekonávali, aby nás poučili a dodali viac dôvery a sebaúcty. Môžem vás ubezpečiť, že všetko to, čo robím, robím nie pre seba, ale pre vás, ktorí ste mi dali veľkú dôveru. A dvere ku mne zostávajú i naďalej otvorené. Ďakujem každému jednému z vás za rok 2025: za spoluprácu, trpezlivosť, kritiku, konštruktívne návrhy, za ochotu priložiť ruku k dielu a najmä za to, že ste Stráňavci telom i dušou.

A ak robíte veci srdcom, je to cítiť.

Pred nami stojí rok, ktorý bude pre Stráňavy výnimočný. Tento rok si pripomenieme 670. výročie prvej písomnej zmienky o našej obci. Je to nielen dôvod na oslavu, ale aj chvíľa zamyslenia nad tým, akú obec chceme odovzdať ďalším generáciám.

Zapojili sme sa do výzvy Ministerstva športu na úplnú rekonštrukciu multifunkčného ihriska v sume takmer 140.000€. Takisto sme prejavili záujem o granty COOP JEDNOTA, či KIA na výstavbu workout ihriska. V budúcom roku budeme v rámci spoločného projektu MAS, realizovať obnovu zastávok a rekonštrukciu svojej predajne plánuje COOP JEDNOTA.

Rok 2026 bude tiež rokom nášho tradičného športového sviatku – čaká nás 55. ročník cestného behu:
"Od pamätníka k pamätníku". Sme hrdí, že máme v okrese najstarší cestný beh a verím, že bude opäť dôstojnou oslavou športu, histórie a priateľstva. A v neposlednom rade bude rok 2026 volebným rokom. Rokom, v ktorom bude každý občan rozhodovať o smerovaní našej obce. Chcem sa pri tejto príležitosti poďakovať vám všetkým - za dôveru, ktorú ste mi dali a za podporu, ktorú som cítil v priebehu celého tohto funkčného obdobia. Vždy som svoju prácu robil s úprimnou snahou, s pokorou a so srdcom pre Stráňavy.

A bude to tak vždy, nech už bude budúcnosť akákoľvek.

starosta obce Branislav Štrba



„V advente človek čaká Boha, ale aj Boh čaká človeka“. Tieto slová som čítal na jednom pozdrave. Tieto slová sa naplnili na Vianoce: „dnes sa vám v Dávidovom meste narodil Spasiteľ, Kristus Pán. ..... pastieri si povedali:“ Poďme teda do Betlehema .....“ (Lk 2,11 -16).

Možno si ani neuvedomujeme, že táto udalosť sa opakuje aj v našej dobe. Pred 30. rokmi prišiel Boh do tejto farnosti sviatostným spôsobom , keď ste tu postavili kostol a odvtedy tu medzi nami prebýva. Toto sme mohli opäť zažiť 26.10.2025 v Mojšovej Lúčke. Boh prišiel medzi nás. Teraz prichádza na rad druhá časť vianočného posolstva – Boh čaká na nás, na mňa. Som aj ja ochotný tak ako pastieri, mudrci z východu ...., zanechať všetko a ísť sa stretnúť s Bohom?

Možno si položím otázku, prečo mám ísť za ním a prečo on prišiel medzi nás?

Aby nás naplnil láskou, pokojom, a šťastím. Je dôležité, aby to nehovorili len ústa, ale aby sme to mali v srdci a žili v každodennom živote. Veď, ako zvykneme povedať :“ Vianoce nemajú byť len jeden deň v roku, ale každý deň“. To sa stane, ak sa nám každý deň v srdci narodí Ježiško.

Prajem vám požehnaný čas Vianoc a v Novom roku nech šírime ich posolstvo.

Vdp.farár Ľubomír Dávidik







Svetový Roman Ondák vystavoval v Prahe. Pripomína, o čo sme na Slovensku prišli

V pražskej Kunsthalle vystavoval slovenský umelec a rodák zo Stráňav Roman Ondák. Išlo o dosiaľ najväčšiu retrospektívnu prehliadku jeho tvorby, ktorú oceňujú prestížne svetové múzeá a galérie.







Z diaľky to možno vyzerá ako dve identické fotky. Keď sa však prizriete bližšie, vidíte celkom jasne, aký je medzi nimi rozdiel. Na jednej sedí mladý muž, na druhej muž v strednom veku. Sú rovnako oblečení a čítajú tie isté noviny z 22. augusta 1968. Nemusíte vedieť, že na lavičke sedí autor diela Roman Ondak a jeho otec. Sedia tam ako reprezentanti odlišných generácií, zástupcovia miliónov ľudí v Československu, ktorým okupácia na celé roky vstúpila do života.

Zlé správy sú minulosťou, pomenoval dielo Ondak v roku 2003, keď ho vytvoril. Niekto iný by ho dnes možno schoval, lebo by sa zľakol, že neodhadol situáciu, že bol príliš optimistický, no tak to u Ondaka a ani na veľkej výstave v pražskej Kunsthalle, ktorú práve otvára, nefunguje. To dielo hovorilo o súčasnosti vtedy a hovorí o nej aj dnes. Akurát, že výsledok je odlišný.



Roman Ondák patrí medzi najvýznamnejších súčasných slovenských konceptuálnych / post-konceptuálnych umelcov. Jeho diela zahŕňajú rôzne médiá: kresbu, fotografie, objekty, inštalácie, performance či site-specific projekty.





Ondák často pracuje so zdanlivo bežnými predmetmi a situáciami — vytrhuje ich z každodenného kontextu a posúva ich do nových, často drobne absurdných súvislostí. Jeho tvorba skúma hranice medzi realitou a fiktívnym, verejným a súkromným, medzi priestorom galérie a bežného života.

Vďaka tomu Roman Ondák patrí medzi najmedzinárodnejšie uznávaných slovenských umelcov. Jeho diela sú súčasťou významných galérií po celom svete. Za zmienku stojí aj ocenenie: v roku 2018 získal prestížnu cenu Lovis Corinth Prize.

OBNOVA RELIÉFU

Pamätník je venovaný I. československému armádnemu zboru. Bol postavený na pamiatku ťažkých bojov, ktoré sa odohrali v okolí pri oslobodzovaní pri konci 2. svetovej vojny. Pamätník má podobu obelisku s reliéfmi. Reliéfy zobrazujú útrapy vojny, symboly štátu a pamätný charakter udalostí. Symbolizuje pamiatku týchto bojov a obetí vojenských udalostí, čo z neho robí dôležité pamätné miesto pre históriu Stráňav a širšieho regiónu. Pamätník bol navrhnutý architektom Dušanom Kuzmom v spolupráci so sochárkou Ľudmilou Cvengrošovu.



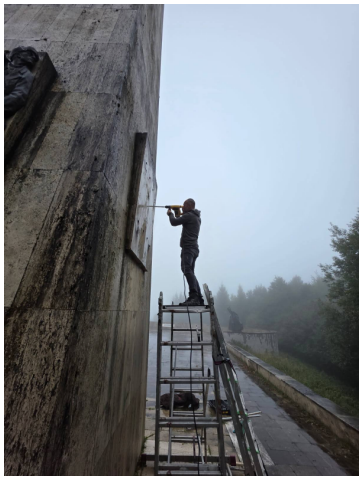



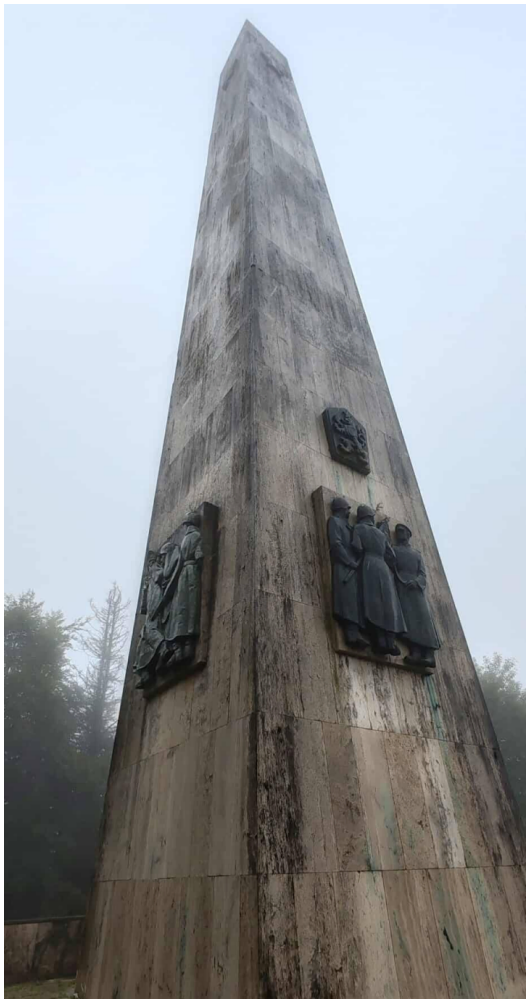

Po viac ako 16 mesiacoch je reliéf vojakov na svojom mieste. Pôvodný reliéf bol odcudzený na jar v roku 2024.
Aj pri veľkej snahe Polície a vyšetrovaniu prípadu, sa nepodarilo zistiť vinníka.
Prvým krokom, ako nahradiť reliéf vojakov bolo osloviť akademickú sochárku p. Ľudmilu Cvengrošovú, ktorá je autorkou pôvodného návrhu. Pani Cvengrošová je už v súčasnosti babička vo veku 88 rokov a aktívnej práci sa už nevenuje. Jej podmienkou bolo nájsť sochára, ktorý bude vedieť vyrobiť napodobeninu čo najpresnejšie. Podarilo sa nájsť sochára, ktorý sa venuje práve vytváraniu bronzových sôch. Samotné povolenie od pani Cvengrošovej bolo podmienené súhlasom, že sa so sochárom musí osobne stretnúť. Veľmi jej záležalo na tom, kto bude vytvárať jej autorské dielo. Nakoniec sa stretli dvaja sochári, akoby učiteľ a žiak a toto stretnutie bolo pre sochára Mgr. art. Petra Meszarosa: "Veľmi podnetné a jedinečné".

Nasledovalo zameranie podkladu a potom už samotná výroba formy. Reliéf vojakov naozaj veľmi presne kopíruje ten pôvodný od autorky Cvengrošovej. Takmer k nerozoznaniu od originálu.
"Chcem sa týmto úprimne poďakovať pani akademickej sochárke Ľudmile Cvengrošovej za povolenie vyrobiť duplikát reliéfu a sochárovi pánu Mgr. art. Petrovi Meszarosovi za jeho výrobu a osadenie".

starosta obce





Naši jubilanti

V piatok 14. novembra 2025 Obec Stráňavy pripravila slávnostný večer pre pozvaných jubilantov. Večer patril našim tohtoročným jubilantom, ktorí slávia svoje 50. narodeniny a manželom, ktorí si v tomto roku pripomínajú významné výročie spoločného života.

Päťdesiat rokov... to je vek, v ktorom má človek už dosť životnej múdrosti, aby si vedel vážiť to podstatné, a zároveň dostatok síl a energie pozerať sa vpred. Je to obdobie, keď sa človek obzrie späť za tým, čo všetko prežil, vybudoval a zvládol, a zároveň sa môže s nádejou tešiť na roky, ktoré má ešte pred sebou. Nech sa vám darí vo všetkom, čo robíte. Nech vás sprevádza úsmev, láskaví ľudia a dobrá nálada. Nech máte vždy pre koho žiť, s kým sa smiať a komu sa tešiť. Milí oslávenci, zo srdca vám prajeme na zdravie, na radosť a na nádherné ďalšie roky!



Milé manželské páry, spolu ste zdieľali prvé chvíle, keď ste si budovali svoj domov, ktorý sa stal miestom istoty a bezpečia. Spolu ste zažili radosť z narodenia detí, prvé kroky, prvé slová, veľké aj malé víťazstvá, ktoré robia rodinný život tým najkrajším príbehom. Spolu ste niesli i ťažšie časy, ktoré preverili váš charakter, odhodlanie aj vzájomnú úctu. A preto vám patrí obrovské poďakovanie. Za trpezlivosť, za porozumenie, za odvahu vydržať a za vašu vernosť, ktorá je v dnešnej dobe čoraz vzácnejšia. V mene obce Stráňavy vám zo srdca prajeme, aby ste ešte dlhé roky kráčali spolu v zdraví, pokoji, láske a rodinnej pohode. Nech vaša láska, čo rokmi dozrela ako víno, nesie vás ďalej pokojne, krásne a rodinne. A nech vás Boh ochraňuje v každom vašom dni, lebo láska vás spája a to je ten najväčší dar, aký človek má".

Máme veľkú radosť, že pozvanie na oslavu prijali aj páry,
ktoré sú v spoločnom zväzku už krásnych 60. rokov.
Manželia Tkáčovci (Jaroslav a Mária)
a manželia Piovarčiovci (Milan a Otília).
Nech vás každý nový deň poteší,
nech vaša láska ďalej rastie
a nech vás Boh sprevádza na každom kroku .



"Bolo mi cťou byť súčasťou tohtoročných jubilujúcich 50-tnikov a manželských párov, ktorých súčasťou som bol aj ja s manželkou, pri oslave 25 rokov spoločného života. Spoločne so všetkými oslávencami sme vytvorili takmer rodinnú atmosféru, ktorú nám pomáhali dotvárať FS Javorina a DJ Robo Bukovinský 🕺💃 .
Ďakujem zo srdca všetkým pozvaným za účasť a ďakujem aj zamestnancom OcÚ Stráňavy - Martuške Minárikovej a Aničke Jasenovcovej za pomoc pri príprave podujatia".

starosta obce







MOTOŠPORTY V OBCI

Náš klub MP Sport Stráňavy má troch pretekárov.
V tomto roku sme začali sezónu v minikárach prvým podujatím, ktoré sme sa rozhodli zorganizovať u nás, v Stráňavách. Celý kalendár pretekov pozostával z desiatich pretekov Majstrovstiev Slovenska a Slovenského Pohára a štyroch pretekov Európskeho pohára.
V kategórii M1 (deti od 4 do 8 rokov) tento rok štartovalo 15 jazdcov a v kategórii M2 až 22 jazdcov.
V Majstrostvách Slovenska, kategória M1, naši jazdci obsadili v celkovom hodnotení: Tomáš Piroha - 1. miesto a Matej Koša - 4. miesto. V kategórii M2 obsadil 3. miesto - Michal Piroha.
V Slovenskom Pohári v kategórii M1: Tomáš Piroha - 1. miesto a Matej Koša - 4. miesto. Kategória M2: Michal Piroha - 2. miesto.
V Európskom Pohári v konkurencii 58 jazdcov kategórie M1 si celkovo vyjazdili: Tomáš Piroha - 2. miesto, Matej Koša - 4. miesto, v kategórii M2 jazdilo 54 jazdcov a náš zástupca Michal Piroha obsadil 3. miesto.
Chceme pogratulovať naším jazdcom, k veľmi úspešnej sezóne minikár 2025. Taktiež chceme touto cestou poďakovať pánovi starostovi a obecnému zastupiteľstvu v Stráňavách, za možnosť zorganizovať podujatie v obci a zároveň aj občanom našej obce, ktorí boli veľmi ohľaduplní a chápaví ku vzniknutým obmedzeniam.

Ďakujem a tešíme sa na ďalšiu spoluprácu.

MP Sport Stráňavy







Sme veľmi radi, že v obci je aktívny aj motokrosový Moto-team. Zatrešuje mladé talenty, ale aj dospelých pretekárov. Tím reprezentuje obec a udržiava tradíciu motokrosu, ktorá má v Stráňavách dlhú históriu už od 70. rokov. Klub spája ľudí, ktorí majú rovnakú vášeň pre jazdenie, starajú sa o trať, organizáciu, preteky a aktivity, vďaka čomu motokros zostáva živý.





Kúpalisko Stráňavy

zhodnotenie letnej sezóny 2025

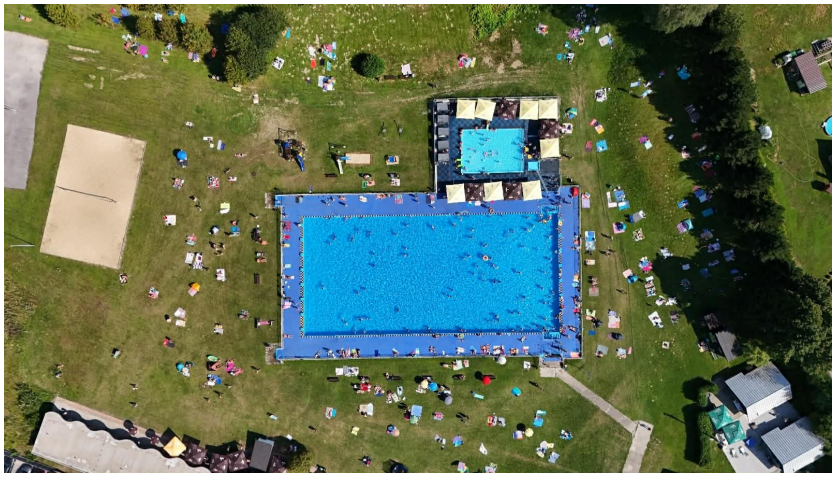

Letná sezóna 2025 na kúpalisku v Stráňavách je za nami. Hoci nám počasie tento rok nebolo vždy naklonené a slnečných dní bolo menej, než by sme si všetci priali, kúpalisko si aj napriek tomu našlo svojich pravidelných, aj príležitostných návštevníkov.
Každý priaznivejší deň ste využili na oddych, osvieženie a stretnutia s rodinou či priateľmi. Vaša prítomnosť bola pre nás povzbudením a dôkazom, že kúpalisko má v obci svoje dôležité miesto aj v náročnejšej sezóne.
Chceli by sme sa úprimne poďakovať všetkým návštevníkom za vašu návštevnosť, trpezlivosť a podporu počas celého leta. Poďakovanie patrí aj zamestnancom a všetkým, ktorí sa podieľali na prevádzke a údržbe kúpaliska a snažili sa vytvoriť príjemné prostredie pre všetkých návštevníkov.

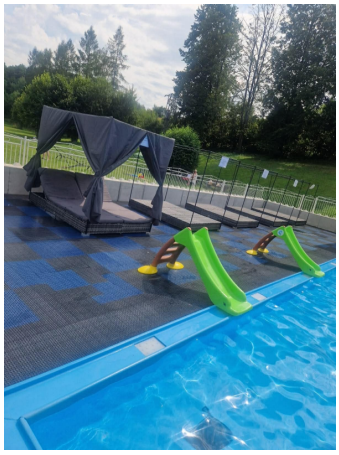

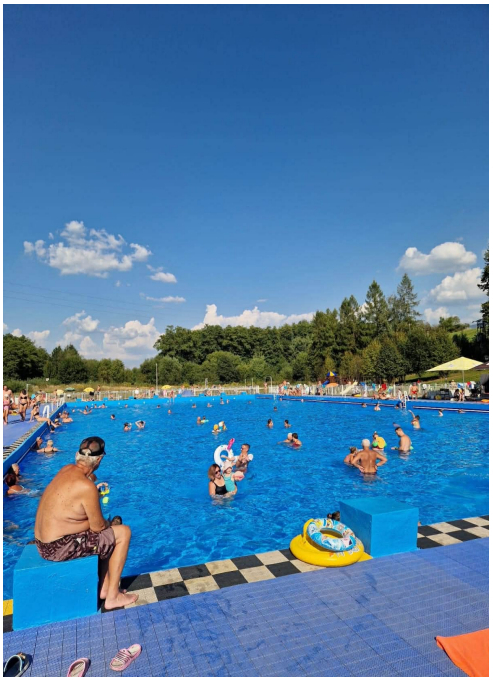

Výhľad na sezónu 2026.

Už teraz sa pozeráme smerom k sezóne 2026 s cieľom ďalej zlepšovať služby a celkový komfort pre návštevníkov kúpaliska.
Plánujeme pokračovať v údržbe a postupných úpravách areálu, aby bolo kúpalisko ešte príjemnejším miestom nie len na letný oddych pre rodiny s deťmi, ale aj všetkých ostatných návštevníkov.
Veríme, že budúca sezóna prinesie viac slnečných dní, viac príležitostí na kúpanie, oddych, relaxáciu a že sa na kúpalisku v Stráňavách opäť stretneme v hojnom počte.
Tešíme sa na vašu návštevu a ďakujeme za vašu priazeň.

S pozdravom Ing. Peter Melo, DBA









Výstava ovocia a zeleniny

spojená s výstavou výtvarných prác detí ZŠ a MŠ.

Slovenský zväz záhradkárov STRÁŇAVY

ZO SZZ v Stráňavách v spolupráci so Základnou a materskou školou v Stráňavách, zorganizovali v dňoch 27.9. a 28.9.2025 výstavu ovocia a zeleniny.







"Od pamätníka k pamätníku"

V sobotu 11. októbra 2025 sa uskutočnil už 54. ročník najstaršieho cestného behu v okrese Žilina: "Od pamätníka k pamätníku".

- beh nesúťažne odštartovali naši najmenší bežci - žiačikovia z Materskej školy v Stráňavách
- tradične naši žiaci zo ZŠ v Stráňavách položili kytičku kvetov k pamätníku na námestí
- žiacke kategórie so začiatkom o 9:00 hod.
- hlavná kategória dospelých so začiatkom o 11:00 hod. (STRÁŇAVY - STREČNO - STRÁŇAVY)

žiaci/žiačky 1.- 2.trieda	0,5 km	dorastenci/dorastenky	11 km
žiaci/žiačky 3.- 4.trieda	0,5 km	muži/ženy do 40 rokov	11 km
žiači/žiačky 5.- 6.trieda	1,0 km	muži/ženy nad 40 rokov	11 km
žiači/žiačky 7.- 8.trieda	1,0 km	muži/ženy nad 50 rokov	11 km
žiaci/žiačky 9.trieda	1,5 km	muži/ženy nad 60 rokov	11 km



ĎAKUJEME

Mediálni partneri:

Žilinak, Večerník Žilinský týždenník severného Slovenska, FRONTINUS radio

Sponzori podujatia:

JANUS NÁPOJE, itens

Barborka Bačinská Roman Krivošík

Hlavný partner: TERMÍNOVKA

Milí nadšenci nášho tradičného športového podujatia "Od pamätníka k pamätníku". Nie vždy všetko čo si predstavujete a plánujete, dopadne na výbornú. V tomto ročníku sme za účelom registrácie bežcov oslovili na spoluprácu skúseného partnera. Pre technické problémy na strane hlavného partnera, nastali nezrovnalosti pri registrácii a vyhodnotení výsledkov, za čo sa ospravedlňujeme. Veríme, že nám i napriek tomu ostanete verní a už sa teraz tešíme na ďalší 55. ročník.

OKTÓBER







mesiac úcty k starším

Vo štvrtok 23.10.2025 sme privítali našich seniorov v tanečnej sále Obecného úradu v Stráňavách. Október už tradične je mesiacom úcty k starším a aj my sme si dobrou náladou, tancom a spevom pripomenuli ich jedinečnosť.
Našich milých seniorov prišli povzbudiť spevom, tancom a hrou na harmonike naši žiaci zo Základnej školy v Stráňavách, za čo im aj pani učiteľkám ďakujeme.
Pozvali sme hudobné duo Rytmus z Oslian a naozaj si ich piesne naši starší spoluobčania výborne užili.
Naším pozvaným seniorom sme ponúkli vínko a sladké koláčiky, za ktoré ďakujeme Peťke Turancovej.
Obecný úrad pripravil každému seniorovi balíček s voňavými čajíkmi a vianočnou vonnou sviečkou. Ďakujeme týmto, pracovníkom OcÚ Stráňavy za spoluprácu.

"Milí naši seniori, nech sú pre vás tieto dni plné radosti, pokoja a vďaky od tých, ktorým ste po celý život darovali svoj čas, lásku a múdrosť. Prajeme vám zo srdca veľa zdravia, pokoja, lásky a Božieho požehnania. Nech vás každý nový deň napĺňa radosťou z maličkostí, z prítomnosti vašich blízkych a z vedomia, že ste pre našu obec a spoločnosť nenahraditeľní".

Deň veteránov





11.11. o 11:11hod. si spoločne členovia JDS Stráňavy a starosta obce, pripomenuli Deň veteránov, nazývaný aj Deň červených makov (Red Popies Day), ktorého história siaha až do 11. novembra 1918. Toho dňa v Compiegnskom lese vo Francúzsku, presne o 11. hodine a 11. minúte zaznela posledná salva pri podpise prímeria, ktorým sa skončila prvá svetová vojna. Červené maky, ktoré rástli na hroboch a medzi hrobmi padlých vojakov, sa stali symbolom utrpenia a spomienok na hrôzy vojny.



Ďakujem členom a členkám JDS Stráňavy, za účasť na malej pietnej spomienke. Položili sme červené maky k pamätníku, ako symbolickú vďaku padlým.

starosta obce

Stráňavské hody 2025 ... retrospektíva

Ohliadnime sa trochu za najväčším kultúrno-spoločenským sviatkom v našej obci. Tento rok boli naše hody výnimočné tým, že sa konali nielen počas dvojdňového víkendu, ale pridal sa aj voľný deň počas pondelka 15. septembra. Tento deň je zasvätený Sedembolestnej Panne Márii, našej patrónke. Trojdňový maratón hudby, spevu, tanca máme definitívne za sebou.
Fotogalériu nájdete na webstránke obce Stráňavy alebo naskenovaním QR kódu.

Je potrebné poďakovať všetkým, ktorí akýmkoľvek spôsobom pomohli dotvoriť celkovú atmosféru hodov.
- domácim predajcom v drevených stánkoch – ZRŠ, DHZ, MŠ, OŠK, ZO SZZ a SLZA, ktorí sa postarali o chutné občerstvenie a pestrú ponuku jedál a nápojov,
- všetkým remeselníkom a stánkarom s ponukou hračiek, syrov, medovníkov či ďalších výrobkov,
- maľovanie na tvár,
- kolotočiarom, ktorí urobili radosť deťom, ale aj dospelým,
- rezbárom, ktorí opäť obohatili našu obec nádhernými dielami – sochou Panny Márie a lavičkou s detským motívom a poslancom za asistenciu (p. Daňo, p. Pytel).





Osobitné poďakovanie patrí našim priateľom z družobnej obce Polanka Wielka za ich návštevu. Delegáciu viedol starosta Grzegorz Gałgan. Ďakujeme poslankyniam, ktoré im boli nápomocné počas sobotnej návštevy (p. Bernátová, p. Květoňová a p. Slezáčková).

Veľmi si ceníme pomoc a ochotu pri príprave občerstvenia pre hostí a vystupujúcich:
- tím kuchárok z MŠ pod vedením p. Kurtíkovej,
- firma A Fresh, s.r.o. za sponzoring,
- Patrik Kvasnica COMFORT CATERING

Veľká vďaka patrí aj všetkým účinkujúcim, ktorí svojimi vystúpeniami prispeli k pestrosti hodového programu a potešili všetky generácie:
STRÁŇAVSKÁ DYCHOVKA
deti z MŠ a ZŠ v Stráňavách
SÁRA KULKOVÁ
FS JAVORINA
KOŇARE
RICHARD spieva MÜLLERa
LA GRANGE
MELA
JONZIE
DJ RICHI
súrodenci BULKOVCI
AT BAND DUO
GLOßband
NOVÁ STOPA
SMOLA A HRUŠKY
dychová hudba STRAŇANKA
dychová hudba VARÍNČANKA

























Ďakujeme:
- členom zo združenia LYŽIARIK za postavenie pódia,
- členkám ÚNIE ŽIEN za uvitie hodového venca, vyzdobenie pódia a prípravu tomboly s hodnotnými cenami.

V nedeľu 14.9.2025 sa uskutočnil už III. ročník súťaže vo varení fazuľovej polievky. Prihlásilo sa 10 tímov. Chceme poďakovať všetkým členom z jednotlivých tímov za účasť v súťaži a gratulujeme tohtoročným šampiónom FAZUĽOVICE 2025 - "Stráňavským turistom". Samozrejme nesmieme zabudnúť na členov poroty, ktorí opäť mali veľmi ťažké rozhodovanie, pretože z roka na rok sa kvalita stále zlepšuje.
Ďakujeme Jarkovi Moravčíkovi a Radkovi Kyselovi, že si napriek svojim povinnostiam mimo obce, aj tento rok našli čas a prišli našu súťaž podporiť.

pokračovanie na druhej strane









V pondelok 15.9.2025 sme slávili Hodovú sv. omšu v kostole Sedembolestnej Panny Márie. Ďakujeme vdp. dekanovi Gunišovi a vdp. farárovi Dávidikovi za dôstojné slávenie hodovej sv. omše, ženám za krásnu výzdobu kostola, našej dychovke a FS Javorina, za spríjemnenie atmosféry pred kostolom po sv. omši a gazdinkám za sladké dobroty, ktoré ponúkali. OcÚ opäť už tradične pripravil koláčiky a vínko po omši pred kostolom.







Popoludní sa uskutočnila spojená vernisáž medovníkov od Andrejky Hiklovej a fotografii Jaroslava Lalíka vo vestibule obecného úradu, kde predstavila svoju autorskú knihu "Strečnianske nahovárky" p. Otília Kadášiová zo Strečna. Pódium patrilo dychových kapelám, na ktorom sa vystriedali kapely STRAŇANKA a VARÍNČANKA. Sviatočným hodovým pondelkom sa tak ukončili stráňavské HODY 2025.

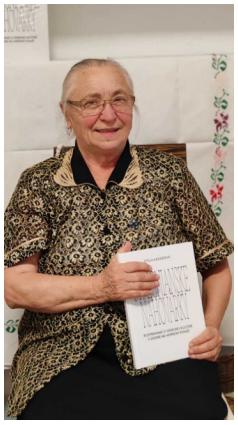





Takéto veľké niekoľkodňové podujatie si vyžaduje poriadne nasadenie a nezaobíde bez kvalitného ozvučenia a tento rok sa oň postarali chalani zo Strečna: Majo, Ľubo a Rado. Veľká vďaka.
Námestie bolo počas troch dní vždy pripravené a vyčistené. Za to patrí veľké ďakujeme správcovi obce Kamilovi Púčkovi a našim pracovníkom OcÚ Stráňavy na dohodu. Odviedli skvelú prácu každé jedno ráno.

Špeciálne chceme poďakovať moderátorovi hodov Damiánovi, fotografke Zuzke, kameramanovi Tomášovi a tímu pracovníkov OcÚ Stráňavy.

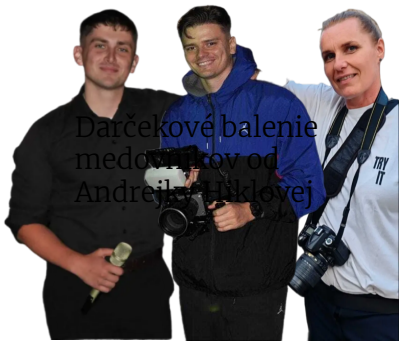
Darčekové balenie medovníkov od Andrejky Hiklovej

Naše veľké ĎAKUJEME patrí partnerom hodov, ktorí nám tento rok finančne pomohli a ktorých pomoc si veľmi vážime.
- DOLVAP, s.r.o. - konateľovi p. Ing. Andrejovi Drábovi
- PRES SK, s.r.o. - konateľovi p. Antonovi Kováčikovi

Ku kultúre patrí aj šport. Ďakujeme aj našim tímom OŠK Baník Stráňavy: "A", "DORAST" a "ŽIAKOM" za futbalové popoludnia počas hodového víkendu.

Vážení a milí stráňavci a návštevníci obce, bez vašej účasti by naše stráňavské hody neboli takým úžasným sviatkom.
A ak nám niečo nevyšlo, prijmite prosím naše ospravedlnenie, ale verte, že sme spoločne všetko pripravovali a organizovali naplno pre vás.

OcÚ Stráňavy

Začiatok Adventu v Stráňavách

V nedeľu 30.novembra sme zapálili prvú adventnú sviecu, ktorá nám pripomína nádej. Tú tichú, nežnú, ale silnú, ktorá vždy v období adventu prichádza do našich domovov a sŕdc. Advent je časom stíšenia, pokoja a malých radostí. Čas, ked si znova pripomíname, čo je v živote skutočne dôležité. Rodina, priateľstvo, dobrota a láska.

V sobotu 29. novembra členky Únie žien Stráňavy, pripravili adventný veniec pod hasičskou zbrojnicou a spestrili vianočnou výzdobou vstupné priestory budovy obecného úradu. Nedeľné adventné aktivity Únie žien pokračovali v zasadacej miestnosti. Predaj vianočných výrobkov, sladkých koláčikov, ale aj vlastnoručné zhotovenie venca a výroba vianočnej pohľadnice. Popoludní v drevených stánkoch na námestí ponúkali na predaj zemiakové placky, vianočný sortiment a punč.















Popoludní o 15:00hod. pán farár Ľubomír Dávidik posvätil adventný veniec pod zbrojnicou a za hudobného sprievodu skupiny Fidem sme rozsvietili spoločne prvú sviecu.







Príchod Mikuláša

V piatok 5.decembra 2025 privítal sv. Mikuláša vo farskom kostole náš pán farár Ľubomír Dávidik. Po sv.omši pozval Mikuláš všetky deti na spoločné rozsvietenie vianočného stromu na námestí. Na Mikuláša, anjela a čerta už čakalo na námestí netrpezlivo množstvo detí s rodičmi, ktorí už tradične zvolaním: "Stromček, stromček rozsvieť sa!", rozsvietili obecný vianočný strom, ktorý začal žiarivo svietiť meniacimi sa farbami. V kinosále pokračoval program s Mikulášom a po ukončení bolo každé dieťa odmenené sladkým balíčkom.















Už tradične patrí k príchodu sv. Mikuláša aj predaj občerstvenia a vianočného tovaru. Vianočný punč, rum s čajom, kapustnica, ryby, cigánska pečienka a ďalšie voňavé dobroty.





O pestrú ponuku občerstvenia sa na sv. Mikuláša postarali: DHZ Stráňavy, ZO SZZ Stráňavy, ZRŠ Stráňavy a Kristína Nováková.

Adventné piatkové trhy pokračovali 12. a 19.12. Predajcovia: JDS Stráňavy, ZO SZZ Stráňavy, Môťovská, Melicherová, Sapietová a Husárik. ĎAKUJEME všetkým, že prispeli ku krásnej predvianočnej atmosfére.

700. rokov Polanky Wielky

Naša družobná obec Polanka Wielka si počas víkendu od 24. do 26.10.2025 pripomenula výročie 700. rokov od prvej písomnej zmienky. Bolo mi cťou sa zúčastniť slávnostného podujatia za našu obce Stráňavy, odovzdávania pamätných medailí a ďakovných príhovorov predstaviteľov Gminy Polanka Wielka.

"Sme hrdí, že obce Stráňavy a Polanka Wielka spája priateľstvo a spolupráca, ktoré sú dôkazom vzájomnej úcty, porozumenia a spoločných hodnôt. Nech aj v ďalších rokoch naša družobná spolupráca prináša nové podnety, spoločné zážitky a ešte pevnejšie putá medzi našimi obcami. Do ďalších rokov Vám prajeme veľa zdravia, úspechov, spokojnosti, rozvoja a radosti zo života vo Vašej krásnej obci.
S úctou a priateľstvom, starosta obce Branislav Štrba s manželkou, v zastúpení všetkých občanov Stráňav".









Darčekové balenie medovníkov od Andrejky Hiklovej





Spoločenská kronika







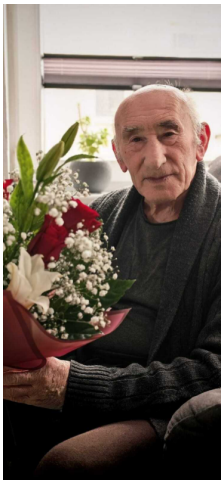

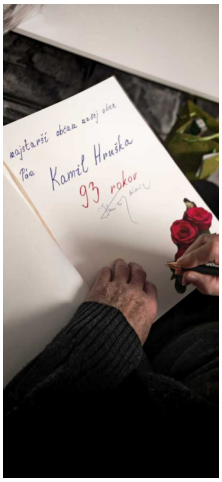

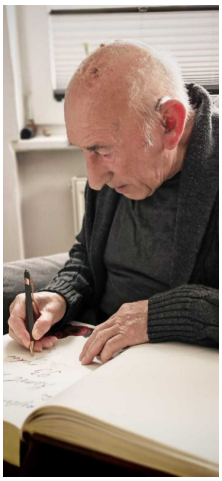

Kamil Hruška bol dlhodobo občiansky angažovaný senior, ktorý zohrával významnú úlohu v miestnej komunite obce, najmä pri organizovaní a udržiavaní spoločenského života seniorov v Stráňavách. Pri príležitosti krásneho a úctyhodného životného jubilea – 93. narodenín, sme dňa 28.11.2025 navštívili nášho najstaršieho občana - muža obce Stráňavy, pána Kamila Hrušku.

"V mene Obecného úradu Stráňavy, ako aj v mene všetkých obyvateľov našej obce, Vám pán Hruška vyjadrujem úprimnú vďaku, úctu a obdiv. Prajem Vám ešte pevné zdravie, životný optimizmus, lásku od svojich najbližších a veľa Božieho požehnania.
Pán Hruška ďakujeme, že sme mohli aspoň na malú chvíľu byť vo Vašej prítomnosti a rodine ďakujeme za pozvanie a občerstvenie".

S úctou starosta obce

ŠTATISTIKA OBČANOV III./2025



NARODENIA

MORAVČÍK Matúš	22.9.2025
PAPÁN Damián	30.10.2025
ĎURATNÝ Matias	31.10.2025





SOBÁŠE

Juraj Stanco & Viktória Čanecká
Ľuboš Lipták & Veronika Bučková
Michal Lončík & Dominika Garajová
Andrej Kormajoš & Barbora Pršalová
Martin Kubiš & Marianna Majerová
Matúš Moravčík & Dominika Košteková



ÚMRTIA

GÁBORÍK Marián	19.10.2025
KRAJČÍKOVÁ Tatiana	30.10.2025
VEREŠ Štefan	5.11.2025
JAHÔDKOVÁ Otília	8.11.2025
VEREŠ Milan	18.11.2025
JANTO Jaroslav	12.12.2025
PÚČEK Miloslav	14.12.2025



OŠK BANÍK STRÁŇAVY

PROGRAM:

OŠK BANÍK STRÁŇAVY – DOSPELÝ

21. 03. 2026 15:00 OŠK BANÍK STRÁŇAVY : OŠK BEŠEŇOVÁ
28. 03. 2026 15:00 FUTBALOVÝ KLUB ČADCA : OŠK BANÍK STRÁŇAVY
04. 04. 2026 15:30 OŠK BANÍK STRÁŇAVY : TJ SPARTAK RADÔSTKA
12. 04. 2026 10:30 FK SLÁVIA STAŠKOV : OŠK BANÍK STRÁŇAVY
18. 04. 2026 16:00 OŠK BANÍK STRÁŇAVY : TJ PARTIZÁN OSRBLIE

OŠK BANÍK STRÁŇAVY – U19 – STARŠÍ DORAST

22. 03. 2026 10:00 OŠK ROSINA : OŠK BANÍK STRÁŇAVY
28. 03. 2026 14:00 OŠK BANÍK STRÁŇAVY : FK TATRAN TURZOVKA
04. 04. 2026 14:30 FK RAJEC : OŠK BANÍK STRÁŇAVY
11. 04. 2026 14:00 OŠK BANÍK STRÁŇAVY : TJ POKROK STARÁ BYSTRICA
18. 04. 2026 16:00 ŠK KRIVÁŇ LIPT. ONDRÁŠOVÁ : OŠK BANÍK STRÁŇAVY

OŠK BANÍK STRÁŇAVY – U15 – STARŠÍ ŽIACI

22. 03. 2026 10:00 OŠK BANÍK STRÁŇAVY : FC JUVENTUS ŽILINA
29. 03. 2026 10:00 FK TATRAN TURZOVKA : OŠK BANÍK STRÁŇAVY
05. 04. 2026 10:00 OŠK BANÍK STRÁŇAVY : ŠK JAVORNÍK MAKOV
11. 04. 2026 10:00 TJ POKROK STARÁ BYSTRICA : OŠK BANÍK STRÁŇAVY
19. 04. 2026 10:00 OŠK BANÍK STRÁŇAVY : MFK BYTČA

OŠK BANÍK STRÁŇAVY – U13 – MLADŠÍ ŽIACI

22. 03. 2026 11:45 OŠK BANÍK STRÁŇAVY : FC JUVENTUS ŽILINA
29. 03. 2026 11:45 FK TATRAN TURZOVKA : OŠK BANÍK STRÁŇAVY
05. 04. 2026 11:45 OŠK BANÍK STRÁŇAVY : ŠK JAVORNÍK MAKOV
11. 04. 2026 11:45 TJ POKROK STARÁ BYSTRICA : OŠK BANÍK STRÁŇAVY
19. 04. 2026 11:45 OŠK BANÍK STRÁŇAVY : MFK BYTČA

VYDAL: Obecný úrad Stráňavy, 013 25 Stráňavy
POČET VÝTLAČKOV: 600 ks
UZÁVIERKA VYDANIA: 16. 12. 2025
Vychádza 3x ročne.
Jedno vydanie na súpisné číslo.

OŠK Baník Stráňavy – Dospelí

	Tím	Z	V	R	P	G	B
1	Futbalový klub Čadca	13	9	2	2	36:16	29
2	OŠK BEŠEŇOVÁ	13	9	0	4	32:13	27
3	TJ Sokol Medzibrod	13	6	5	2	29:22	23
4	ŠK Badín, občianske združenie	13	6	5	2	22:16	23
5	TJ Tatran Krásno nad Kysucou	13	6	4	3	27:16	22
6	ŠK Javorník Makov	13	6	3	4	26:22	21
7	TJ PARTIZÁN OSRBLIE	13	6	1	6	26:25	19
8	OŠK Rosina	13	5	3	5	18:14	18
9	FK Slávia Staškov	13	5	2	6	25:25	17
10	TJ Spartak Radôstka	13	4	2	7	32:39	14
11	OŠK Baník Stráňavy	13	3	3	7	12:27	12
12	ŠK Prameň Kováčová	13	3	2	8	15:29	11
13	TJ Sokol Zubrohlava	13	3	1	9	17:30	10
14	FK FILJO LADOMERSKÁ VIESKA	13	3	1	9	11:34	10

OŠK Baník Stráňavy – U19 – Starší dorast

	Tím	Z	V	R	P	G	B
1	OŠK Rosina	13	10	1	2	60:19	31
2	ŠK Tvrdošín	13	7	3	3	45:25	24
3	FK Slávia Staškov	13	7	2	4	50:29	23
4	OŠK BEŠEŇOVÁ	13	6	4	3	37:22	22
5	TJ Máj Ružomberok-Černová	13	7	1	5	34:23	22
6	TJ Sokol Liesek	13	6	2	5	37:30	20
7	OŠK Baník Stráňavy	13	6	2	5	28:29	20
8	TJ Pokrok Stará Bystrica	13	6	1	6	24:29	19
9	ŠK Kriváň Lipt. Ondrašová	13	6	1	6	33:27	19
10	FK LODNO	13	5	1	7	31:44	16
11	OŠK Lisková	13	5	1	7	20:46	16
12	FK Rajec	13	5	1	7	25:39	16
13	FK Predmier	13	2	1	10	17:53	7
14	FK Tatran Turzovka	13	2	1	10	24:50	7

OŠK Baník Stráňavy – U15 – Starší žiaci

	Tím	Z	V	R	P	G	B
1	MFK Bytča	13	12	0	1	96:14	36
2	Futbalový klub Čadca	13	11	0	2	65:11	33
3	FK Slávia Staškov	13	9	0	4	72:22	27
4	Telových. jedn. JEDNOTA Bánová	13	8	2	3	66:23	26
5	OŠK Kamenná Poruba	13	8	1	4	56:35	25
6	FC JUVENTUS ŽILINA	13	7	3	3	75:24	24
7	FK Tatran Turzovka	13	7	3	3	61:21	24
8	OFK Teplička nad Váhom	13	6	3	4	39:27	21
9	TJ Tatran Krásno nad Kysucou	13	4	1	8	27:48	13
10	Nededza-Kotrč. Lúčka - Gbeľany	13	4	1	8	36:44	13
11	TJ Pokrok Stará Bystrica	13	4	0	9	16:58	12
12	FK Rajec	13	3	0	10	10:92	9
13	OŠK Baník Stráňavy	13	1	0	12	9:80	3
14	ŠK Javorník Makov	13	0	0	13	5:134	0

OŠK Baník Stráňavy – U13 – Mladší žiaci

	Tím	Z	V	R	P	G	B
1	Nededza-Kotrč. Lúčka - Gbeľany	13	12	0	1	59:8	36
2	OFK Teplička nad Váhom	13	11	0	2	68:14	33
3	MFK Bytča	13	10	2	1	72:18	32
4	Futbalový klub Čadca	13	9	1	3	44:20	28
5	TJ Tatran Krásno nad Kysucou	13	8	2	3	36:18	26
6	FK Slávia Staškov	13	6	3	4	34:27	21
7	FC JUVENTUS ŽILINA	13	6	1	6	43:26	19
8	OŠK Kamenná Poruba	13	5	2	6	21:20	17
9	FK Tatran Turzovka	13	4	2	7	28:42	14
10	Telových. jedn. JEDNOTA Bánová	13	4	0	9	24:54	12
11	ŠK Javorník Makov	13	2	3	8	30:68	9
12	OŠK Baník Stráňavy	13	2	3	8	14:31	9
13	TJ Pokrok Stará Bystrica	13	1	1	11	26:73	4
14	FK Rajec	13	0	2	11	15:95	2